

Nel 2005 era stata altresì prevista la spesa di € 295.000,00 destinata alla riqualificazione del centro storico – II° lotto che comprendeva il rifacimento della pavimentazione di Via IV Novembre e della Via Res. Tale opera doveva essere finanziata con contributo regionale che non è stato ottenuto, pertanto la stessa viene rinviata al 2006 e si sta già lavorando per ottenere i finanziamenti regionali.

Gli interventi effettuati sono stati tutti finanziati o con contributi o con risorse proprie (proventi delle concessioni edilizie e avanzo di amministrazione anno 2004).

UNA BANCA DATI ICI PER CITTADINI E OPERATORI

Dall'inizio dell'anno è iniziato a cura dell'Ufficio tributi comunale un lavoro molto importante e delicato che consiste nella verifica di tutte le posizioni debitorie dei cittadini per quanto concerne l'ICI.

Tale attività consiste nel riuscire a costruire una banca dati certa. Attualmente le informazioni depositate spesso non coincidono con quanto risulta in catasto, fonte informativa primaria per eseguire gli accertamenti dell'I.C.I.. Molti cittadini pertanto verranno richiamati per chiarire definitivamente la propria posizione.

L'Amministrazione comunale si scusa per il disturbo che sarà causato, soprattutto a coloro che non abitano costantemente a Fino, ma l'obiettivo è quello di riuscire a trasmettere al singolo utente il bollettino già precompilato con i relativi importi da pagare, offrendo in tal modo un ulteriore servizio.

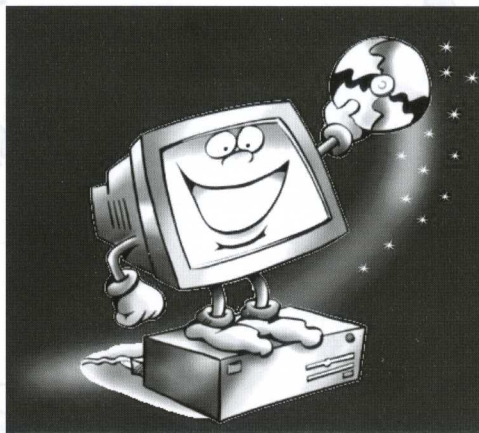

NOTIZIE DALL'UNIONE DEI COMUNI - Continua l'impegno dell'unione in tutti i settori: dal servizio civile giovanile al progetto carcere mentre sarà donata alle famiglie la nuova carta dei sentieri

A rendere più efficaci gli interventi dei servizi alla persona gestiti dall'Unione dei Comuni della Presolana, stanno contribuendo, da quest'anno, due giovani del servizio civile che collaborano all'assistenza domiciliare per gli anziani. L'Unione dei Comuni della Presolana ha già previsto la riconferma dell'esperienza e altri giovani verranno selezionati, per l'anno 2007, attraverso regolare bando che si terrà nel mese di settembre. E' di quattro il numero complessivo dei ragazzi che hanno aderito all'iniziativa per il 2006, superando la prevista selezione. Oltre all'ambito dell'assistenza sociale, il loro operato ha anche garantito l'ampliamento delle attività bibliotecarie e alcuni interventi mirati di supporto didattico, organizzato in collaborazione con le scuole. Prosegue intanto l'esperienza di "Progetto carcere" con l'assegnazione di un detenuto per ogni Comune dell'Unione. Il soggiorno diurno sul nostro territorio prevede l'impiego dei carcerati per lavori socialmente utili, ma è chiaro che l'obiettivo dell'esperienza è quello di offrire ai soggetti, tutti prossimi alla scarcerazione, uno strumento di sostegno in più per affrontare il passaggio dalla detenzione al ritorno in libertà. Un'altra importante iniziativa è quella della nuova carta dei sentieri, riguardante tutto il territorio dell'Unione. La mappa, dettagliata e precisa, è stata realizzata anche grazie alla collaborazione del Club Alpino italiano di Clusone e Castione, del Gruppo escursionistico rovettese, del Corpo nazionale soccorso alpino e speleologico, del Consorzio forestale Presolana, della Squadra antincendio di Rovetta.

La nuova carta dei sentieri, che viene donata con il notiziario comunale di giugno a tutte le famiglie finesi, vede segnalati tutti i tipi di percorsi e di piste da sci, nonché la presenza di grotte, palestre di roccia e percorsi vita. La sua pubblicazione è stata patrocinata dalla Regione Lombardia, dalla Provincia di Bergamo dalla nostra Comunità Montana e dal Parco delle Orobie bergamasche.